POPULARES
JARAÍZ DE LA VERA

Jaraíz con ilusión

Mayo 2019

“Nunca se ha hecho tanto por Jaraíz en tan poco tiempo”

Jaraíz de la Vera tiene que seguir siendo el referente social, económico y cultural de la comarca de la Vera y es por ello que queremos seguir trabajando y apostando por políticas que faciliten y favorezcan el desarrollo económico y la creación de empleo, políticas que garanticen el bienestar social sin olvidarnos de los vecinos más necesitados, políticas que impulsen el turismo, el deporte o la cultura.

Luis Miguel Nuñez
Candidato a la alcaldía

Os presentamos un programa electoral que es el compromiso que queremos con todos vosotros si de nuevo nos otorgáis vuestra confianza.

La legislatura que finaliza, ha sido una de las de mayor inversión de los últimos años en nuestra localidad, de mayor dotación de servicio e infraestructuras, de creación de empleo, de mayor bajada de impuestos y tasas de la historia de nuestro municipio, la de mayor esfuerzo de la contención del gasto cumpliendo con la ley de estabilidad presupuestaria y generando superávits en las cuentas municipales, lo que nos ha permitido bajar la deuda municipal.

Actualmente están en marcha, ejecutándose y proyectados, algunos proyectos de obras importantes.

El programa que presentamos lo hemos querido dividir por áreas. Es el resultado de escuchar las necesidades y prioridades de nuestros vecinos, de nuestras asociaciones, de nuestros empresarios, de los agricultores, de los ganaderos, de nuestros jóvenes, de los mayores, y para eso, a lo largo de los próximos 4 años, trabajaremos por ello.

Es una propuesta, de la apuesta por nuestro municipio, pero no olvidemos que es trabajo de todos.

Personas **comprometidas**

Hace 4 años comencé una bonita andadura para mejorar la vida de mis vecinos, varias personas apostaron por mí, joven y sin experiencia, pero con muchas inquietudes, ganas, e ilusión.

Ahora me toca a mí, apostar por las personas que quiero que me acompañen, hombres y mujeres de Jaraíz que saben y conocen esos campos y con los que quiero que completemos la confianza con nuestros vecinos.
Ahora ya tengo experiencia y por eso he querido conformar el mejor equipo posible, combinando frescura y experiencia de la empresa privada y del día a día. Los logros han sido producto del trabajo y mucha capacidad de diálogo y negociación y quiero que así siga siendo.
Agradezco el esfuerzo personal y profesional de las personas que me acompañan en este proyecto, pues necesitamos personas que se acerquen a explicar y escuchar a los vecinos, quizá una de mis señas de identidad, de mi forma de gestionar, lo que hasta ahora ha sido garantía de progreso.

Luis Miguel
Núñez Romero

Joven, Tco. Sup. en Delineación y estudiante de Ingeniería en Edificación. Siempre ha trabajado en obras y en asociaciones del municipio. Actualmente es el alcalde de Jaraíz de la Vera desde el 26 de junio de 2016. Tiene un sueño, que es hacer que Jaraíz de la Vera crezca y sea el lugar idóneo donde formar una familia.

Montserrat
López Felipe

Casada, madre de dos hijos, Administrativa y Ama de casa. En la actualidad es la vicepresidenta de la asociación Amas de Casa "Mujer Jaraiceña". Destaca por su afición a la música y la ayuda social.

Cintia María
Gómez Torres

Casada, es Tco. Sup. en animación de actividades físicas y deportivas, trabajadora como monitora de deporte en el ayuntamiento, campamentos y empresas deportivas. Deportista polivalente, destacando su afición al deporte base.

Rufo
Sánchez Granado

Casado, padre de dos hijos, soldador de profesión y tiene por afición crear figuras a través de soldadura. Sus ratos libres los dedica a su parcela, donde cultiva diferentes productos típicos de la zona.

Mirian
Bajo García

Madre de una hija, es Tco. Forestal y Conservación del Medio Natural, Administrativa y con título en Peluquería. Actualmente trabaja como dependienta en un comercio local y no duda en trabajar también en las labores agrícolas que se la requiere. Familiar y enamorada del campo verato.

Ángel
Sánchez Cascales

Casado y con dos hijos, empezó a trabajar a muy temprana edad en empresas de confección. Actualmente trabaja en la empresa que gestiona el servicio municipal de aguas en Jaraíz. La naturaleza y las labores agrícolas destacan entre sus aficiones.

Alejandro
Bueno Romero

Joven con titulación en Administración y Dirección de Empresas. Actualmente trabaja como administrativo. Familiar y con inquietudes emprendedoras en las que destaca la innovación en el campo agrario. Ilusionado por aportar sus conocimientos al pueblo que le ha visto crecer.

José María
Jiménez Dillana

Casado, con un hijo. Descendiente de jaraiceños y jaraiceño de adopción desde el 2000. Licenciado en Derecho, y ejerce como abogado en un despacho familiar. Amante del deporte, y de la música heavy que le motiva en su día a día.

María
Ortega Martín

Casada, madre de un hijo, Licenciada en Filología Hispánica, Máster en Intervención con personas de Educación Especial, trabajadora como Formadora Ocupacional y plena inclusión. Quiere que los servicios que se ofrecen, sean de calidad prestando nuevos recursos a las necesidades.

Juan
Hannemann S.

Hijo de emprendedores, casado y con dos hijos. Su formación la realizó en Alemania y Suiza. Tco. Sup. en Agricultura y Ganadería de producción láctea, ha estado como jefe de proyectos en el ámbito nacional y actualmente es el gerente comercial de una cooperativa alemana. Su pasión por Jaraíz no deja indiferente a nadie.

Jorge
Hernández Castro

Joven que trabaja como administrativo en una empresa de carcasas móviles, enamorado de Jaraíz y de su trompeta, la cual no duda en sacar a la calle para animar las fiestas y charangas. Apuesta por el rumbo que ha tomado estos últimos años Jaraíz y quiere trabajar de forma activa por todos los jaraiceños.

Eva María
Martín Sánchez

Diplomada en Magisterio de Lenguas Extranjeras, en la actualidad regenta una empresa familiar de cárnicas. Destaca su armonía para escuchar y atender las necesidades de las personas. Afirma que las promesas se cumplen y trabajará así para que se hagan realidad.

Sandra
López Pacheco

Joven y con titulación Superior de Administrativo y titulación universitaria de Gestión y Administración Pública. Actualmente trabaja como administrativa y llega para aportar su experiencia con su vocación de servicio público. Amante del cine y la cultura.

Ana Isabel
Méndez Martín

Madre de dos hijos, se formó como Auxiliar de Geriatría. Trabaja desde hace varios años en su sector y en una residencia geriátrica. Es voluntaria en varias asociaciones humanitarias. Le gusta trabajar en equipo, con armonía y desea que Jaraíz de la Vera progrese y crezca día a día.

Tomás
Hernández Simón

Familia de cinco hermanos, casado desde hace cincuenta años, con tres hijos. Jubilado y actualmente es el Presidente del Hogar del Pensionista II. Le preocupan las necesidades de los mayores, de ahí que organice en su asociación multitud de actividades a lo largo de todo el año.

Natalia
Sánchez Llorente

Joven con inquietudes sociales. Se ha formado como Auxiliar Técnico de Enfermería y es Técnico Superior de Higiene Bucodental y monitora de ocio y tiempo libre. La amistad y la lealtad dicen mucho de ella, cualidades que siempre demuestra organizando eventos y actividades.

“Estos son los hechos GRACIAS A TI”

¿Qué tenemos?

MARCA TURÍSTICA

Jaraíz capital mundial del pimentón

Jaraíz es por derecho la capital mundial del pimentón y se ha trabajado activamente en la marca para impulsar las posibilidades y atractivo turístico de nuestro municipio.

jaraíz DE LA VERA
capital mundial del pimentón

Antes NO podíamos tenerlo | Ahora SÍ

PLAN GENERAL DE URBANISMO

Desactualizado desde el año 1993

Por fin Jaraíz se rige por un Plan Urbanístico actualizado y se pueden llevar a cabo importantes proyectos en materia urbanística que hasta ahora estaban paralizados.

UN POLÍGONO RENOVADO

para el impulso de la industria jaraiceña

Diversas mejoras en materia de Iluminación, señalización vertical y horizontal, arreglo del pavimento, instalación de fibra óptica y directorio de empresas en la entrada para impulsar la industria local.

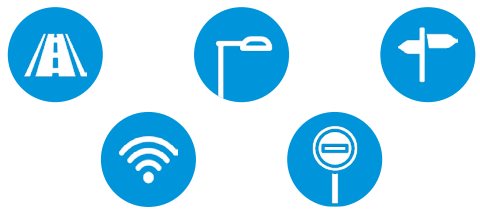

REDUCCIÓN DE LA DEUDA

Hemos reducido 827.000 €

Además de la reducción de la deuda financiera se ha rebajado un 7% el IBI y una bajada general de otros impuestos.

Un 65% menos de endeudamiento municipal

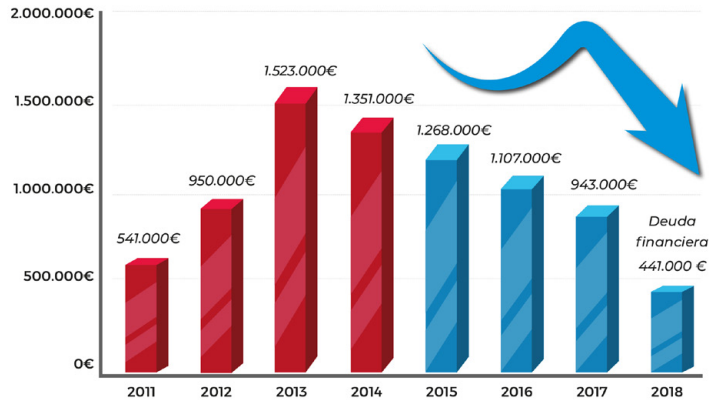

REMODELACIÓN DE CALLES

Pavimentación y alumbrado LED

Se han ejecutado diversos proyectos de pavimentación, redes, saneamiento y canalizaciones encaminados a mejorar la calidad de vida de todos los ciudadanos. Además se han sustituido 88 luminarias y grupos ópticos bajo el proyecto de mejora de la eficiencia energética del pueblo.

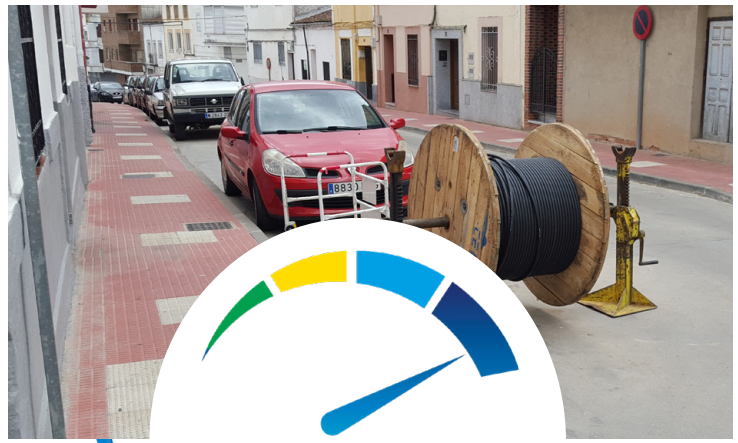

FIBRA ÓPTICA

Primer municipio de la provincia de Cáceres

Jaraíz de la Vera ha sido pionero en este ámbito, la fibra óptica llega al 100% de los ciudadanos del municipio.

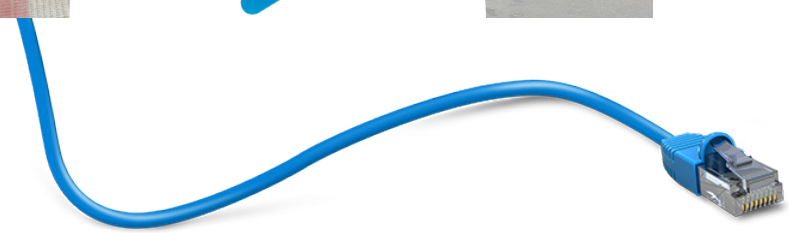

MUSEO ETNOGRÁFICO DE LA ALFARERÍA Y MUSEO DE JAÍME DE JARAÍZ

Para atraer turismo y dar a conocer el patrimonio humanístico y cultural que tiene nuestro municipio

Ubicados en la planta baja del antiguo mercado de abastos, Jaraíz ahora cuenta con dos museos más con el fin de aumentar los atractivos turísticos y culturales.

NUEVO INSTITUTO

Adquisición de terrenos

Se ha materializado la compra de un total de 19.800 m2 situados en la Avda. del Salobrar n°24 y la carretera comarcal EX-392, Jaraíz-Navalmoral, donde la Junta de Extremadura invertirá en torno a 6 millones de euros para construir el tan necesario nuevo instituto jaraiceño.

PABELLÓN DE DEPORTES

Obras de mejora

Se ha remodelado la techumbre del edificio, la pista y un lucernario en la fachada principal, así como la pintura de todo el pabellón, tanto exterior como e interior.

CAMPO DE FÚTBOL

Césped artificial

Tras una larga gestión administrativa hemos logrado tener el ansiado campo de fútbol con césped artificial. Esta realidad permitirá no sólo mantener la actividad deportiva, sino aumentarla.

“Una gestión pública más moderna, ágil, austera y eficiente”

¿Qué queremos?

Familia, servicios sociales, mayores y discapacidad

- Elaboración de un plan para eliminar las barreras y se facilite la movilidad de personas mayores y personas con movilidad reducida.
- Se instalarán desfibriladores en las dependencias municipales y colegios públicos.
- Crearemos una ordenanza municipal de ayudas de emergencia social.
- Se llevarán a cabo distintos programas:

  1. De trabajo social, para garantizar a los ciudadanos el acceso al sistema de servicios sociales y potenciar los recursos personales y sociales.

  2. De apoyo a la unidad convivencial y ayuda a domicilio, para proporcionar un refuerzo a las familias y personas con dificultades de convivencia, favoreciendo el desempeño de los jóvenes de protección y socialización y tratando de incrementar su bienestar en todos los ámbitos.
- Seguiremos reivindicando la puesta en funcionamiento de la Sala de Rayos X.
- Servicios de ayuda a domicilio para proporcionar atención tanto de carácter doméstico, social, apoyo psicológico, y rehabilitación a personas o grupos familiares con dificultades en su autonomía.
- Teleasistencia: Dirigido a personas mayores, discapacitados o enfermos, que viven o pasan la mayor parte del tiempo solos (Mediante equipo de convenio)

Ampliación del centro de día y construcción de una residencia de mayores.

- Apoyo a familias en situaciones especiales, educación familiar, intervención social individualizada y orientación o educación familiar.

- Inclusión social-participación social, inmigración, asesoramiento sociolaboral, acogida básica, sensibilización adecuada y prevención en menores.
- Diseño, formación e implantación de un plan local contra la violencia de género con actividades conjuntas de sensibilización y prevención de la violencia machista en marcados en la medidas y fondos del Pacto de Estado contra la violencia de género.
- Cederemos a la Junta de Extremadura los solares urbanos de propiedad municipal para que se construyan viviendas sociales.

Seguridad ciudadana

- Plan especial de seguridad ciudadana con la creación de plazas de policía local para hacer cumplir la ratio de población.
- Iluminación de los pasos de peatones y señales luminosas en las travesías a través de un plan de seguridad para viandantes.
- Se creará una pista para fomentar la educación vial.
- Seguiremos dando apoyo a Protección Civil, ya que son un cuerpo necesario para nuestra sociedad.

Educación

- Fusionar el colegio Gregoria Collado en un solo centro, rehabilitación del Colegio Ejido, y construcción de un centro de educación especial.
- Crearemos las ayudas para la adquisición de libros y material escolar.
- Escuela oficial de idiomas.

Construcción de un nuevo instituto de Educación Secundaria y Bachillerato

Urbanismo, patrimonio, transporte y movilidad

- Construcción de la estación de bombeo para depurar las aguas residuales.
- Inclusión de diferentes nombres de mujeres ilustres de Jaraíz de la Vera en callejero municipal.
- Ampliar el cementerio municipal.
- Se promoverán acuerdos para el soterramiento de las líneas de alta tensión del municipio.
- Continuar con la renovación integral de los parques: sombras, suelos, columpios adaptados para personas con movilidad reducida, renovación de juegos infantiles...
- Huertos urbanos ecológicos en solares urbanos.

Creación de 600 plazas de aparcamiento y un área para autocaravanas.

- Renovación del 100% del alumbrado a Led y distribución de nuevos puntos en diferentes calles. Se pondrá alumbrado publico en la Calle Móstoles y se mejorará la iluminación de los edificios del conjunto del casco histórico.
- Solicitaremos, de nuevo, a Diputación la pavimentación de la Avenida Hernán Cortés y la Avenida de la Montaña y nuevos pasos de peatones elevados.
- Se plantarán 150 nuevos árboles en el núcleo urbano, el Lago y la dehesa boyal.
- Se pondrá en marcha un plan de acerado y se instalará caucho en los alcorques de las calles más visitadas y en las zonas comerciales.
- Se instalarán nuevos bancos para promover la movilidad entre distintos puntos.
- Implantación de gas natural para dar servicio a todos los vecinos.
- Pavimentación de las calles ante los compromisos ya adquiridos y sustitución de redes.
- Se construirán unos aseos públicos junto al parque de la quesería para el mercadillo y distintas necesidades.

Comercio y empresa

- Crearemos una base de datos de todas las empresas del municipio para que los estudiantes de diferentes cursos y grados puedan realizar sus prácticas en ellas.
- Construcción de un centro de formación y puesta en marcha para el empleo como estrategia, apoyo y fomento al comercio local. Con promociones en el municipio, y con posicionamiento estratégico como marca local.

- Se van a ofrecer oficinas para ayudar a los jóvenes a la hora de crear empresas, agilizar trámites y darles información a través de un punto de información en el ayuntamiento.
- Fomento de instalación de energías renovables en el ámbito privado y asesoramiento.
- Se bonificarán a establecimientos y comercios para eliminar barreras arquitectónicas.

Desarrollar el Plan parcial para la creación del nuevo polígono industrial, y seguir impulsando el aprovechamiento de los terrenos del existente.

Turismo

- Seguiremos potenciando el turismo como pilar de nuestra sociedad a través de su historia como Capital Mundial del Pimentón y Safariç.
- Construcción de un albergue juvenil.
- Voluntarios para dar a conocer el turismo como “Jubiguias”
- Continuar con las excavaciones en “El Canchal”, para musealizar los hallazgos e incluir esta área en las unidades de yacimientos visitables de Extremadura.

- Se acondicionarán más vestuarios y más duchas en El Lago, y se seguirá prestando el autobús diario desde la Plaza de Santa Ana.
- Señalización turística e indicativa de los lugares de interés, con un proyecto de “Jaraíz de la Vera 360º”, que permite realizar una visita virtual por dichos lugares.
- Crear rutas senderistas señalizadas desde un punto a otro con carteles de información con ayuda de los distintos grupos de senderismo locales.
- Los museos se adaptarán a un turismo accesible, así como se potenciarán rutas turísticas adaptadas y accesibles.

Construcción de un complejo rural y camping.

Nuevas tecnologías y buen gobierno

- Seguiremos impulsando el aviso y la recogida de propuestas a través de las aplicaciones móviles, para potenciar nuestros recursos y resolver las incidencias lo antes posible.
- Seguiremos instalando los códigos QR, en recursos turísticos, cartelería de eventos y tramitación de pagos e impuestos conectados a la página web.
- Mejoras en la página web en trámites y pagos de tasas municipales, como en la realización de trámite accesible a todo tipo de discapacidad.
- Continuar con el desarrollo de la Administración Electrónica para implantar la solicitud a través de internet de la prescripción en cualquier actividad organizada por el ayuntamiento.
- La Oficina de atención al ciudadano se ubicará en la planta baja del ayuntamiento.
- Estudiar con el comité de los trabajadores la posibilidad de implantar la Carrera profesional horizontal para los trabajadores del Ayuntamiento.
- Wifi-gratuito en la P. Mayor, instalaciones deportivas, César Carlos y Avda. de Yuste.

Cultura, deporte y juventud

- Acondicionar el cerramiento del polideportivo en el Campo de fútbol, instalar la cubierta de las gradas del polideportivo, pavimentar la pista de atletismo, instalar la cubierta en la pista de pádel, instalar una pista en la Sala de Barrio, acondicionar el entorno de la Sala de Barrio incluyendo zonas verdes del colegio con un nuevo parque, sumar elementos al Skate Park, acondicionar un circuito para bicicletas y BMX, y reparación de las pistas deportivas en el recinto del César Carlos.

- Facilitaremos que aquellos niños cuyos padres se encuentran en situación de desempleo puedan realizar deporte.
- Apertura de las instalaciones deportivas municipales en horario nocturno con el fin de ofrecer a los jóvenes, propuestas de ocio saludable.

Carril bici para unir Jaraíz de la Vera y Torremenga.

- Rehabilitar Cine Avenida, y sustituir la pantalla, sonido, iluminación para obras de teatro y sustituir las butacas del gallinero.
- Creación de la Banda de música, teatro, y cine de verano.
- Adecuación de las piscinas municipales a la normativa vigente.

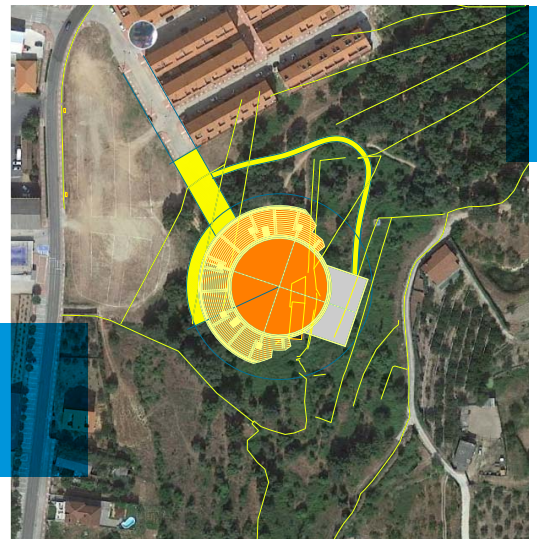

Auditorio en "Santa Lucia" y escenario en el pabellón municipal

- Potenciaremos el Carnaval de Jaraíz de la Vera como Fiesta de Interés Turístico Regional a través de un museo y Carnaval de Verano.
- Potenciaremos el día de la juventud a través de una semana con diversas actividades, concierto joven y el día de las peñas el 15 de agosto.
- Se creará una Comisión de Festejos para fomentar las fiestas con orquestas y talento local.
- Mejoras en el centro joven, que será gratuito y fomento de actividades, talleres y la creación de una asociación joven para excursiones y fines recreativos. También recuperaremos la tradición de Los Quintos.

Campo y medioambiente

- Mejoraremos los rebosaderos de la charca de la dehesa boyal.
- Construcción de tres pasos canadienses en la dehesa boyal para que no se salga el ganado.
- Se creará un área de recreo y merenderos en la ermita de la dehesa y otro en el mirador de Gredos.
- Oficina de ayuda y asesoramiento para agricultores y ganaderos.

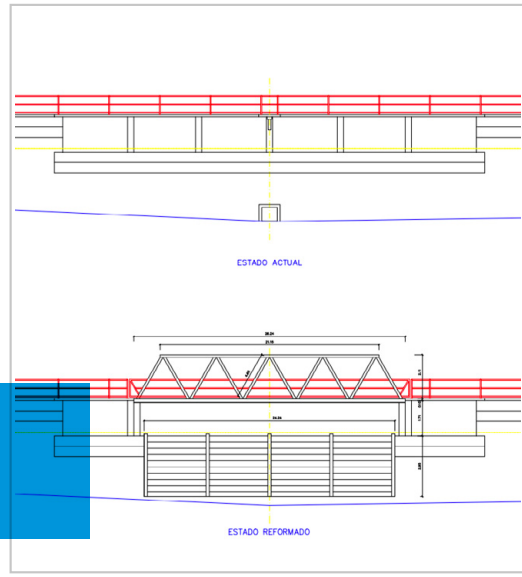

Reforma del muro de la presa de El Lago.

- Facilitaremos la construcción de segundas viviendas en parcelas que cumplan con las normas urbanísticas y el Plan General.
- Mejora de las instalaciones del punto limpio, se elaborará un plan de limpieza y recogida de basuras, para conseguir un municipio más limpio, con la instalación de papeleras y barredora.
- Plan de mantenimiento, pavimentación y arreglo de los caminos rurales como motor de desarrollo.

- En la parte baja del parque de Los Bolos, se acondicionará y se creará un biotopo extremeño, con animales a través de piedra y metal.
- Se habilitarán zonas recreativas para animales domésticos.
- Apoyaremos la caza y la pesca, ya que son parte importante en el desarrollo de nuestro municipio.

Empleo, economía y hacienda

- Seguiremos trabajando para que Jaraíz de la Vera continúe siendo referente social, económico y cultural de la Comarca de La Vera
- Programa de orientación y otras actuaciones de políticas activas de empleo para jóvenes de 16 a 18 años.
- Rebaja General del IBI.
- Solicitaremos las ayudas públicas para los fondos LEADER y la de los fondos FEDER conjuntamente con el Ayuntamiento de Plasencia.
- Reducir la deuda municipal.

- Municipio con transparencia, a través de su página web y portal.

Supresión de las licencias de aperturas de establecimientos. Supresión del impuesto de desagües de canalones y rebaja fiscal de otros impuestos.

- Aumentar los cursos de formación adecuándolos a la demanda de empleo.
- Solicitaremos a la Junta de Extremadura la cesión del inmueble de la Avenida de la Constitución nº114 para solicitar al gobierno de España un juzgado de primera instancia.
- Se habilitarán zonas recreativas para animales domésticos.
- Apoyaremos la caza y la pesca, ya que son parte importante en el desarrollo de nuestro municipio.

“Sería una pena que el gran progreso que se ha hecho por Jaraíz quede cortado”

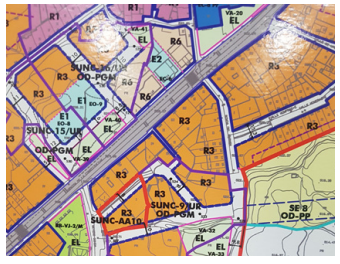

PUNTO LIMPIO
JARAÍZ DE LA VERA

OFICINA DE TURISMO
Museo del Pimentón

EXCMO. AYUNTAMIENTO DE JARAÍZ DE LA VERA

Centro de Salud

CENTRO DE DIA
JARAIZ DE LA VERA

TURISMO SOSTENIBLE
jaraíz
DE LA VERA

MICHELIN

SE INAUGURA LA REMODELACIÓN DEL
PABELLÓN MUNICIPAL DE DEPORTES
EL 9 DE MARZO DE 2018
SIENDO ALCALDE,
SR. DON LUIS MIGUEL NÚÑEZ ROMERO

JARAÍZ
DE LA VERA
Capital mundial
del pimentón

DEA
Desfibrilador

MUSEO
ETNOGRÁFICO
DE LA ALFARERÍA
JAIME
DE
JARAÍZ
MUSEO

Ruta Lago "Alonso Vega"
Escuela Profesional "Safariz Avanza"

POPULARES
JARAÍZ DE LA VERA

Síguenos:

ppjaraizdelavera PP Jaraíz ppjaraiz